

ŠVIHOVÁČEK

Zpravodaj

Únor 2025



Číslo 1/2025

Usnesení zastupitelstva města

Vážený čtenáři, vzhledem k rozsáhlosti zápisu z jednání zastupitelstva města otiskujeme na tomto místě pouze výpis jednotlivých usnesení zastupitelstva. Celý zápis je zveřejněn na internetových stránkách města www.svihov.cz. Z důvodu dodržení zákona o ochraně osobních dat jsou jména občanů, o kterých zastupitelstvo jednalo, při zveřejnění zašifrována. Úplný zápis bez provedených úprav je k nahlédnutí na Městském úřadě Švihov.

Zasedání č. 24 ze dne 17. 12. 2024

Návrh usnesení: Zastupitelstvo města schvaluje předložený program zasedání.

Výsledek hlasování: pro 9, proti 0, zdrželi se 0.

Usnesení č. 207/Z24/24 bylo schváleno.

Návrh na usnesení: Zastupitelstvo města schvaluje střednědobý výhled rozpočtu na rok 2025 – 2029 a rozpočet města Švihova na r. 2025 jako schodkový s příjmy ve výši 58 065 000,- Kč a výdaje ve výši 79 902 000,- Kč. Schodek ve výši 21 837 000 Kč bude kryt rezervou z předchozích let. Závazným ukazatelem u výdajů je oddíl, závazným ukazatelem nejsou investiční a neinvestiční výdaje.

Výsledek hlasování: pro 9, proti 0, zdrželi se 0.

Usnesení č. 208/Z24/24 bylo schváleno.

Návrh na usnesení: Zastupitelstvo města vydává změnu č. 2 Územního plánu Švihov formou opatření obecné povahy a oznamuje zpracování úplného znění Územního plánu po změně č. 2 Územního plánu Švihov

Výsledek hlasování: pro 9, proti 0, zdrželi se 0.

Usnesení č. 209/Z24/24 bylo schváleno.

Návrh na usnesení: Zastupitelstva města schvaluje obecně závaznou vyhlášku města Švihova o stanovení koeficientu pro výpočet daně z nemovitosti.

Výsledek hlasování: pro 9, proti 0, zdrželi se 0.

Usnesení č. 210/Z24/24 bylo schváleno.

Návrh na usnesení: Zastupitelstvo města schvaluje Obecně závaznou vyhlášku města Švihova o stanovení obecního systému odpadového hospodářství.

Výsledek hlasování: pro 9, proti 0, zdrželi se 0.

Usnesení č. 211/Z24/24 bylo schváleno.

Návrh usnesení: Zastupitelstvo města souhlasí s dotací z Programu akce spolků na rok 2024 pro Komunitní školu Švihov ve výši 2 500 Kč (Živý adventní kalendář), pro Spolek rodičů a přátel ZŠ Švihov ve výši 2 500 Kč (Tradiční vánoční koncert) a pro SH ČMS SDH Kokšín v celkové výši 2 500 Kč (Rozsvícení vánočního stromu).

Výsledek hlasování: pro 9, proti 0, zdržel se 0.

Usnesení č. 212/Z24/24 bylo schváleno.

Návrh usnesení: Zastupitelstvo města souhlasí s dotací z programu podpory mládežnických složek spolků na rok 2024 pro FC Švihov ve výši 54 500 Kč.

Výsledek hlasování: pro 9, proti 0, zdržel se 0.

Usnesení č. 213/Z24/24 bylo schváleno.

Návrh usnesení: Zastupitelstvo města souhlasí s dotací z programu podpory sportu na rok 2024 pro FC Švihov ve výši 45 000 Kč.

Výsledek hlasování: pro 9, proti 0, zdržel se 0.

Usnesení č. 214/Z24/24 bylo schváleno.

Návrh usnesení: Zastupitelstvo města souhlasí s přidělením zakázky Rekonstrukce kuchyně restaurace kulturního domu ve Švihově panu Michalu Krejcarovi, IČ 62632761, se sídlem Třebýcinka 13, 340 12 Švihov za částku 250 989 Kč + DPH.

Výsledek hlasování: pro 9, proti 0, zdržel se 0.

Usnesení č. 215/Z24/24 bylo schváleno.

Návrh usnesení: Zastupitelstvo města schvaluje poskytnutí dotace ve výši 15 000 Kč panu [redacted] na úhradu služeb sociální péče poskytovaných v roce 2024 v denním stacionáři Diakonie v Klatovech.

Výsledek hlasování: pro 8, proti 0, zdržel se 0.

Usnesení č. 216/Z24/24 bylo schváleno.

Návrh usnesení: Zastupitelstvo města schvaluje poskytnutí dotace ve výši 15 000 Kč panu [redacted] na úhradu služeb sociální péče poskytovaných v roce 2024 v denním stacionáři Diakonie v Soběkurech.

Výsledek hlasování: pro 8, proti 0, zdržel se 0.

Usnesení č. 217/Z24/24 bylo schváleno.

Návrh usnesení: Zastupitelstvo města schvaluje poskytnutí dotace ve výši 15 000 Kč panu [redacted] na úhradu služeb sociální péče poskytovaných v roce 2024 v denním stacionáři Diakonie v Merklíně.

Výsledek hlasování: pro 8, proti 0, zdržel se 0.

Usnesení č. 218/Z24/24 bylo schváleno.

Návrh usnesení: Zastupitelstvo města schvaluje poskytnutí dotace ve výši 15 000 Kč panu [redacted] na úhradu služeb sociální péče poskytovaných v roce 2024 v denním stacionáři Diakonie v Merklíně.

Výsledek hlasování: pro 8, proti 0, zdržel se 0.

Usnesení č. 219/Z24/24 bylo schváleno.

Návrh usnesení: Zastupitelstvo města schvaluje poskytnutí dotace ve výši 15 000 Kč panu [redacted] na úhradu služeb sociální péče poskytovaných v roce 2024 v denním stacionáři Diakonie v Merklíně.

Výsledek hlasování: pro 8, proti 0, zdržel se 0.

Usnesení č. 220/Z24/24 bylo schváleno.

Návrh usnesení: Zastupitelstvo města souhlasí s ukončením veřejnoprávní smlouvy z roku 2010 s obcí Křenice na výkon agendy evidence obyvatel v systému Czech-point.

Výsledek hlasování: pro 9, proti 0, zdržel se 0.

Usnesení č. 221/Z24/24 bylo schváleno.

Návrh usnesení: Zastupitelstvo města souhlasí s ukončením veřejnoprávní smlouvy z roku 2010 s obcí Mezihorí na výkon agendy evidence obyvatel v systému Czech-point.

Výsledek hlasování: pro 9, proti 0, zdržel se 0.

Usnesení č. 222/Z24/24 bylo schváleno.

Zasedání č. 25 ze dne 28. 1. 2024

Návrh usnesení: Zastupitelstvo města schvaluje předložený program zasedání.

Výsledek hlasování: pro 8, proti 0, zdrželi se 0.

Usnesení č. 223/Z25/25 bylo schváleno.

Návrh na usnesení: Zastupitelstvo města souhlasí s přidělením zakázky „STAVEBNÍ ÚPRAVY BÝVALÉ ŠKOLY NA ZDRAVOTNÍ STŘEDISKO A 7 B. J.“ společnosti SILBA Elstav s. r. o., IČ 64358844, se sídlem Plzeňská 155, 326 00 Letkov za částku 36 577 184 Kč + DPH.

Výsledek hlasování: pro 8, proti 0, zdrželi se 0.

Usnesení č. 224/Z25/25 bylo schváleno.

Návrh usnesení: Zastupitelstvo města souhlasí s dotací z Programu podpory akcí spolků na rok 2025 pro SH ČMS SDH Lhovice ve výši 7 500 Kč (Novoroční výstup na Tuhošť, Dětský maškarní ples a Hasičský Ples), pro TJ Sokol Švihov ve výši 7 500 Kč (Novoroční turistická vycházka, Dětský maškarní bál a Turistická vycházka do přírody) a pro SH ČMS SDH Třebýcinka v celkové výši 7 500 Kč (Soutěž v mariáši, Oslava MDŽ a Harmoniky), pro SH ČMS SDH Švihov v celkové výši 5 000 Kč (Hasičský bál a Švihovský kabráček) a pro SH ČMS SDH Stropčice ve výši 2 500 Kč (Novoroční setkání občanů Stropčic a okolních obcí).

Výsledek hlasování: pro 8, proti 0, zdržel se 0.

Usnesení č. 225/Z25/25 bylo schváleno.

Návrh na usnesení: Zastupitelstvo města souhlasí s přidělením zakázky „Pěstební činnost v městských lesích na rok 2025“ panu Václavu Kašparovi, IČ 725 34541, se sídlem Roupov 24, Přeštice za částku 783 200 Kč.

Výsledek hlasování: pro 8, proti 0, zdrželi se 0.

Usnesení č. 226/Z25/25 bylo schváleno.

(vp)

Rozpočet města na rok 2025

Na rok 2025 schválilo městské zastupitelstvo schodkový rozpočet s celkovými příjmy ve výši 58 065 000,- Kč a výdaji ve výši 79 902 000,- Kč. Schodek ve výši 21 837 000,- Kč bude kryt rezervou z předchozích let.

Větší část plánovaných výdajů je určena na investiční akce, které by měly být v celkové předpokládané výši více jak 42 mil. Kč. Nejvíce investičních prostředků bude použito na rekonstrukci bývalé staré školy v Komenského ulici. Tento objekt, který naposledy sloužil jako kancelářský objekt zemědělského podniku, se do poloviny příštího roku přemění v přízemí na nové zdravotní středisko a v patře na sedm malometrážních bytů. Tato největší zakázka za posledních 20 let byla přidělena firmě SILBA-Elstav s.r.o. Letkov za částku 36 577 000,- Kč + DPH, z toho by měly výdaje v letošním roce dosáhnout výše 25 mil. Kč.

Rozpočet také plánuje použít částku 10 000 000,- Kč na rekonstrukci ulice Na Borku, která sousedí s areálem Mateřské školy. Zahájení zadávacího řízení na tuto veřejnou zakázku je zatím odloženo do doby, než se Krajský úřad Plzeňského kraje vypořádá s odvoláním majitele jednoho sousedního pozemku proti vydanému stavebnímu povolení. V prvním čtvrtletí tohoto roku bude zrekonstruovaná kuchyně restaurace v Kulturním domě ve Švihově, která tímto bude splňovat hygienické požadavky na vaření jídel nejen pro restauraci, ale i pro společenské a soukromé akce konané v malém nebo velkém sále tohoto kulturního zařízení. Náklady na rekonstrukci budou ve výši cca 400 000,- Kč a předpokládáme, že v květnu bude restaurace opět nabídnuta k pronájmu.

V polovině roku bude dokončena první etapa rekonstrukce hřbitovního kostelíka sv. Jiljí, která si vyžádá celkové náklady 4 mil. Kč. V letošním roce bude také překročeno ke zpracování projektové dokumentace na rekonstrukci hřbitovních cestiček.

K finančně náročnějším akcím budou také patřit následující stavby ve Švihově: oprava asfaltové plochy před hasičskou zbrojnicí ve Švihově (cca 900 000,- Kč), oprava fasády štítu Štárovny (150 000,- Kč) oprava střechy stodoly na nám. E. Beneše (500 000,- Kč), doplnění herních prvků dětského hřiště u KD Švihov (200 000,- Kč).

Schválený rozpočet města pamatuje i na požadavky vznesené před koncem minulého roku na veřejných schůzích občany v jednotlivých místních částech města. Celkem bylo do plánu oprav a investic zařazeno více jak 40 položek v celkové výši necelých 5 mil. Kč. K těm nejnákladnějším lze zařadit pořízení dopravního automobilu pro zásahovou jednotku SDH Lhovice (1,7 mil. Kč), projektová dokumentace na veřejný vodovod v Kokšíně (500 000,- Kč), oprava fasády obecního objektu v Třebýcince (350 000,- Kč), oprava komunikace v Jíně (700 000,- Kč).

Město Švihov

Schválený rozpočet na rok 2025

	Příjmy roku 2025 :	rozp. skladba	částka (Kč)
1	daň z přidané hodnoty	1	19 500 000,00
2	daň z příjmu fyz.osob ze závislé činnosti	1	6 700 000,00
3	daň z příjmu fyz.osob ze samostat.v.činn.	1	400 000,00
4	daň z příjmů fyzických osob (zvl.sazba)	1	1 200 000,00
5	daň z příjmu práv.osob	1	9 500 000,00
6	správní poplatky	1	30 000,00
7	poplatek za užívání veřejného prostranství	1	100 000,00
8	poplatek ze vstupného	1	100 000,00
9	poplatek za odpady	1	1 000 000,00
10	daň z nemovitosti	1	2 800 000,00
11	daň z haz. Her s výj.tech.her	1386	200 000,00
12	daň z tech her nepr. na internetu	1387	100 000,00
13	daň z hazardních her	1	110 000,00
14	DAŇOVÉ PŘÍJMY		41 740 000,00
15	lesní hospodářství	1039 2	1 700 000,00
16	lesy Dolany	1031 2	350 000,00
17	vodní hospodářství - vodovod	2310 2	1 450 000,00
18	vodní hospodářství - ČOV	2321 2	1 450 000,00
19	knihovny	3314 2	3 000,00
20	kulturní dům "8"	3392 2	50 000,00
21	vlastní kulturní akce	3319 2	70 000,00
22	místní zpravodaj	3349 2	3 000,00
23	zdravotní středisko	3511 2	90 000,00
24	bytové hospodářství	3612 2	1 200 000,00
25	hřbitov	3632 2	5 000,00
26	komunál.služby -nájmy v čp. 93	3639 2	75 000,00
27	sběr a svoz železného odpadu	3723 2	50 000,00
28	komunální odpad	3722 2	15 000,00
29	přijaté náhrady - tříděný odpad EKOKOM	3729 2	450 000,00
30	využív.a zneškod.ostat.odpadů - elektroodpad	3726 2	7 000,00
31	údržba veřejné zeleně	3745 2	5 000,00
32	požární ochrana - nájmy a ostatní příjmy	5512 2	7 000,00
33	DPS - nájmy	4351 2	300 000,00
34	nájmy z nebytových prostor	3613 2	45 000,00
35	vnitro - ostatní příjmy	6171 2	40 000,00
36	nájmy z pozemků	3639 2	500 000,00
37	příjmy z úroků	6310 2	1 000 000,00
38	komunální služby	3639 2	20 000,00
39	tržby z parkování	2219 2	250 000,00
40	informační centrum	2141 2	10 000,00
41	NEDAŇOVÉ PŘÍJMY		9 145 000,00
42	prodej stavebních pozemků	3639 3	5 000 000,00
43	KAPITÁLOVÉ PŘÍJMY		5 000 000,00
44	dotace na kostel sv. Jiljí	4	1 600 000,00

V ý d a j e r o k u 2 0 2 5

	závazný		rozpočtová	částka
	ukazatel		skladba	Kč
1	10	LESNÍ HOSPODÁŘSTVÍ		1 950 000,00
2		lesní hospodářství	1039 5	1 600 000,00
3		lesy Dolany	1031 5	350 000,00
4	21	OBCHOD A SLUŽBY		100 000,00
5		informační centrum	2141 5	100 000,00
6	22	DOPRAVA		13 305 000,00
7		doprava-komunikace opravy	2212 5	2 300 000,00
8		- komunikace investice	2212 6	10 800 000,00
9		provoz parkoviště, chodníky	2219 5	100 000,00
10		dopravní obslužnost Plzeňskému kraji	2292 5	105 000,00
11	23	VODNÍ HOSPODÁŘSTVÍ		3 500 000,00
12		vodní hospodářství - vodovod	2310 5	1 400 000,00
13		vodní hospodářství - PD vodovod Kokšín	2310 6	500 000,00
14		vodní hospodářství - ČOV	2321 5	1 500 000,00
15		vodní hospodářství - dešťová kanalizace	2329 5	100 000,00
16	31	VZDĚLÁVÁNÍ		6 600 000,00
17		příspěvek MŠ a ZŠ Švihov - provoz	3119 5	6 600 000,00
18	33	KULTURA		5 270 000,00
19		knihovny	3314 5	30 000,00
20		vlastní kulturní akce	3319 5	360 000,00
21		Obnova Kostela sv. Jiljí	3322 6	3 000 000,00
22		místní zpravodaj	3349 5	30 000,00
23		veřejný rozhlas	3341 5	10 000,00
24		veřejný rozhlas Lhovice	3341 6	500 000,00
25		Kulturní dům Švihov "8"	3392 5	600 000,00
26		Kulturní dům Švihov - rekonstrukce kuchyně	3392 6	500 000,00
27		Mezinárodní partnerství obcí	3391 5	150 000,00
28		sbor pro občanské záležitosti "2"	3399 5	90 000,00
29	34	SPORT A ZÁJMOVÁ ČINNOST		760 000,00
30		dětská hřiště	3421 5	100 000,00
31		dětská hřiště - investice	3421 6	260 000,00
32		příspěvky spolkům a organizacím	3429 5	400 000,00
33	35	ZDRAVOTNICTVÍ		25 330 000,00
34		zdravotní středisko	3511 5	300 000,00
35		zdravotní středisko stará škola	3511 6	25 000 000,00
36		hygien.služba a ochr.věř.zdraví	3531 5	30 000,00
37	36	BYDLENÍ A KOMUNÁLNÍ SLUŽBY		6 200 000,00
38		bytové hospodářství	3612 5	800 000,00
39		Fond rozvoje bydlení	3611 5	150 000,00
40		veřejné osvětlení	3631 5	750 000,00
41		hřbitov	3632 5	200 000,00
42		hřbitov - PD + pěšinky	3632 6	1 000 000,00
43		komunální služby	3639 5	1 700 000,00
44		komunální služby investice	3639 6	200 000,00
45		správa obcí - opravy "12"	3639 5	800 000,00
46		správa obcí - investice	3639 6	400 000,00
47		výkup pozemků "9"	3639 6	200 000,00

48	37	NAKLÁDÁNÍ S ODPADY		4 390 000,00
49		likvidace odpadu - SKO	3722 5	1 500 000,00
50		likvidace odpadu - nebezpečný	3721 5	60 000,00
51		likvidace tříděného odpadu	3723 5	850 000,00
52		zneškod.ostatních odpadů	3726 5	80 000,00
53		údržba veřejné zeleně	3745 5	1 900 000,00
54	43	SOCIÁLNÍ SLUŽBY		810 000,00
55		dům s pečovatelskou službou	4351 5	700 000,00
56		příspěvek Diakonie	4356 5	20 000,00
57		denní stacionáře Diakonie	4359 5	80 000,00
58		příspěvek na sociální prevenci městu Klatovy	4379 5	10 000,00
59	52	KRIZOVÉ STAVY		80 000,00
60		protipovodňová opatření	5212 5	60 000,00
61		příprava krizové situace	5213 5	20 000,00
62	55	POŽÁRNÍ OCHRANA		2 600 000,00
63		požární ochrana	5512 5	700 000,00
64		požární ochrana - investice	5512 6	1 900 000,00
65	61	ÚZEMNÍ SAMOSPRÁVA		6 100 000,00
66		městské zastupitelstvo	6112 5	1 900 000,00
67		činnost vnitřní správy	6171 5	4 000 000,00
68		činnost vnitřní správy - investice	6171 6	200 000,00
69	63	FINANČNÍ OPERACE		2 720 000,00
70		výdaje z finančních operací	6310 5	40 000,00
71		pojištění majetku města	6320 5	180 000,00
72		platby daní a poplatků	6399 5	2 500 000,00
73	64	OSTATNÍ ČINNOSTI		187 000,00
74		vypořádání roku 2024	6402 5	187 000,00
75		Výdaje celkem		79 902 000,00

Závazným ukazatelem u výdajů je ODDÍL

Závazným ukazatelem u výdajů nejsou investiční a neinvestiční výdaje

Rozpočet je schodkový s příjmy ve výši 58 065 000,- Kč a výdaji ve výši 79 902 000,- Kč. Schodek ve výši 21 837 000,-Kč bude kryt rezervou z předchozích let.

Schváleno zastupitelstvem města dne 17. 12. 2024

Stav obyvatel k 31. 12. 2024

Část obce	Muži		Ženy		Celkem	
	Počet	Prům. věk.	Počet	Prům. věk	Počet	Prům. věk
Bezděkov	6	26	6	30	12	28
Jíno	11	50	11	41	22	46
Kaliště	11	52	17	49	28	50
Kamýk	20	41	22	37	42	39
Kokšín	37	41	40	54	77	48
Lhovice	81	44	83	42	164	43
Stropčice	41	35	31	40	72	37
Švihov	590	45	571	48	1161	46
Těšnice	4	51	3	32	7	43
Třebýcinka	27	40	25	52	52	46
Vosí	4	63	2	79	6	68
Celkem	832	44	811	47	1643	45

Přehled evidence obyvatel v roce 2024

Počet narozených:	11 osob (pohlaví: 3 dívky a 8 chlapců)
Počet zemřelých:	10 osob
Přistěhovaní:	45 osob
Odstěhovaní:	33 osob

Dále je na území města Švihov hlášeno k pobytu 24 cizinců.

Věková struktura obyvatel v roce 2024

Věk	Počet osob
0 – 9 let	131
10 – 19 let	186
20 – 29 let	169
30 – 39 let	186
40 – 49 let	261
50 – 59 let	225
60 – 69 let	190
70 – 79 let	208
80 – 89 let	75
90 – 99 let	12

Zemřelí

Hnát Josef	nar. 1949	Švihov
Hofmannová Marie	nar. 1943	Švihov
Maršálek František	nar. 1938	Švihov
Nagy Valentin	nar. 1950	Švihov
Pokloповá Eva	nar. 1942	Švihov
Pressl Vojtěch	nar. 1954	Švihov
Sedláček Jan	nar. 1944	Lhovice
Sláma Antonín	nar. 1939	Lhovice
Trnková Marie	nar. 1934	Švihov
Valečková Miluška	nar. 1944	Kamýk

Narození

Ciulin Louis Beniamin	Třebýcinka
Hornaková Josefína	Švihov
Jarošík Michal	Švihov
Kozel Viktor	Švihov
Langmajerová Tereza	Švihov
Liška Petr	Lhovice
Matoušek Matyáš	Švihov
Mičjar Melissa	Švihov
Prieur Georges Václav Hugo	Švihov
Voch Josef	Švihov
Weber Čeněk	Švihov

Četnost jmen:

1. Václav	1. Marie
2. Josef	2. Jana
3. Jan	3. Hana

PRAVIDELNÝ SBĚR NA ŠTÁROVNĚ, ŠVIHOV, KOMENSKÉHO čp. 93:

- VELKOOBJEMOVÝ ODPAD (NÁBYTEK, MATRACE, KOBERCE, LYŽE, DVEŘE...)
- BIOODPAD (TRÁVA, VĚTVE, LISTÍ...)
- POUŽITÉ JEDLÉ OLEJE
- ELEKTROODPAD

OTEVŘENO od 24. 3. 2025 do 24. 11. 2025

- KAŽDÉ PONDĚLÍ od 16:00 - 18:00 hod.
(Štárovna bude uzavřena: 21. 4. 2025, 17. 11. 2025)

NEBUDE VYBÍRÁN:

- STAVEBNÍ ODPAD (STŘEŠNÍ KRYTINA, ZDIVO...)
- PNEUMATIKY (LZE BEZPLATNĚ ODEVZDAT DO PNEUSERVISU)
- VEŠKERÉ BATERIE (LZE ODEVZDAT V PRODEJNÁCH)

hudební skupina
ASFALT 2025

vás zveme na
Dětský maškarní karneval

so 11.1. Přeštice
so 18.1. Předenice
so 25.1. Vodokrty
so 1.2. Losiná
so 8.2. Kbel
so 15.2. Dolany

so 22.2. Švihov
so 1.3. Vřeskovice
so 8.3. Lužany
ne 9.3. Měčín

so 15.3. Seč u Blovic
ne 16.3. Kucíny 15:00
so 22.3. Horní Lukavice

Začátek ve 14:00
www.skupinaasfalt.cz

soutěže o ceny, tanečky a písničky pro kluky a holky ze školy i školky

Rodáci

Setkání švihovských rodáků se uskuteční 31. května 2025.
Bližší informace o plánovaném programu budou uveřejněny
v příštím čísle Švihováčku.

Vodní hrad Švihov

V minulém čísle jsme přislíbili opětovné spuštění seriálu #zaHradbou. Příběhy, zajímavosti i jiné dobroty vám budeme servírovat pravidelně, vždy 19. dne v měsíci. A proč právě v tento den? To se dozvíte, budete-li pokračovat ve čtení... Už teď můžete navštívit nově spuštěný blog <https://za-hradbou-svihova.blogspot.com/>, avšak ani čtenáře Švihováčku o příspěvky neochudíme. Proto v tomto čísle představujeme první dva díly, které prozatím na spuštěných stránkách vyšly. A komu je věnován ten první? Obrázek lva, který byl nápovědou v minulém čísle, vás snad dovedl ke správné odpovědi. Je součástí náhrobní desky Půty Švihovského. A právě na něj si posvětime. Příjemné čtení!

1 O úmrtí Půty Švihovského a jednom neexistujícím datu na náhrobní desce...

Půta Švihovský z Rýzemberka, významný velmož a diplomat své doby, vtiskl švihovskému hradu jeho pozdně gotickou podobu. K jeho životu se ještě vrátíme, první díl ale věnujeme zvláštním okolnostem – dnům, kdy Půta zemřel. Ano, čtete správně – skutečně se jedná o dny, a to hned čtyři! Jak je to možné? Půta přece mohl zemřít jenom jednou, nebo snad ne...? Abychom tuto záhadu dokázali osvětlit, musíme Půtu navštívit, a to u jeho náhrobní desky, jejíž věrná kopie visí ve vstupní síni našeho hradu. Co možná nevíte – deska byla původně součástí pohřební schránky (tumby), do níž byly Půtovy ostatky uloženy. Nevíme, co se stalo se schránkou, ale desku možná zachránila právě Půtova podobizna, na tu dobu velmi realistická a majestátní...

Podíváme-li se na desku ještě detailněji, zjistíme, že po jejich stranách je vyveden latinský nápis v gotické minuskuli. Ten měl symbolickou, ale i praktickou funkci – nejen, že dával na vědomost, o jak významného člověka se jednalo, ale také potvrzuje, že deska byla součástí hrobky a fungovala jako poklop. Hrobka byla situována zřejmě přímo

před hlavním oltářem a dala se obejít kolem dokola – a tak bylo možné si vyvedený nápis přečíst.

A co přesně je na desce psáno?

„Anno domini 1504 Magnifici ac Generosi Baronis Domini Puothe de Ryzenberg et Sskala domini in Ssvihov et Raby supremi iudicis regni Bohemiae Claustri huius fundatoris sepulcrum“.

Přeložený zápis zní: „Léta Páně 1504, hrob vznešeného a urozeného pána Půty z Rýzemberka a Skály, pána na Švihově a Rabí, nejvyššího sudího království Českého, zakladatele tohoto kláštera.“

O přesném datu úmrtí Půty tu není ani zmínka. Důvod může být prostý – Půta si mohl nechat schránku vyhotovit již během svého života, což nebylo nic neobvyklého. Jak je ale možné, že se můžeme v souvislosti s jeho smrtí dočíst o jednom z těchto dat: 19. července, 20. července, 21. července nebo dokonce 24. července? Kde jsme je vzali? Jistý středověký letopisec zaznamenává: „Toho léta v sobotu před sv. Máří Magdalenou (20. července) umřel pan Půta Švihovský...“ Tento přepis v knize Staré letopisy české je ale chybný. V originále byste nenašli „v sobotu“, ale doslova „šestého dne“ (feria sexta). Dny se tehdy zejména počítaly. Zde je překlad jiného stře-



dověkého opisu: „Vznešený a urozený pán Půta z Rýzemberka a Skály, pán na Švihově a Rabí, nejvyšší sudí českého království, pohřben zde roku 1504. Zemřel šestý den před svátkem Máří Magdaleny.“

Vidíte, jak může drobná chyba přepsat něčí smrt. Feria sexta, tedy šestý den, totiž označoval pátek a nikoli sobotu, neboť týden tehdy začínal nedělí (feria prima). A tento konkrétní pátek, před svátkem Máří Magdaleny (22. července) v roce 1504, vychází právě na 19. července. Stejně datum je mimochodem uvedeno i v nekrologiu chotěšovského kláštera. Našli byste jej i v rukopise A. Sedláčka Hradý, zámky a tvrze Království českého. Přesto se leckde můžete dočíst o 21. nebo 24. červenci. Jistý pramen dokonce odkazuje na čtvrtek 18. července, který je prý vyveden přímo na zmiňovaném náhrobním kameni. Inu, jak vidno, i něco tak konečného, jako je smrt, může způsobit celou řadu nesrovnalostí. A což teprve věci polozapomenuté... Čemu věříte vy? Tímto prvním příběhem oficiálně zahajujeme prostor za Hradbou, kam budeme přispívat každý měsíc, a to vždy devatenáctého dne, právě na počest našeho Půty Švihovského.

2 Co skrývá i odhaluje epitaf Půty Švihovského?

Obrazové epitafy byly ve středověku velmi oblíbené, neboť se do nich dala zakomponovat celá řada symbolů. Umísťovány byly v blízkosti hrobky zesnulého a odkazovaly na jeho osobnost, nebo, jak je tomu zřejmě v tomto případě, i na okolnosti jeho smrti. Vprostřed obrazu je Bolestný Kristus, kterého v půlkruhu obklopují svatí. Jeden z nich pokládá ruku na rameno klečícímu rytíři, který nás dnes zajímá nejvíce. Upíná se ke Kristu v prosebném gestu a s nadějí ve tváři... Je to Půta, není to Půta...?

Tato desková malba, dříve označovaná jako Votivní deska Švihovských, prý vyobrazovala neznámého člena rodu Švihovských, jak poukazuje erb ve spodní části obrazu.

Jiní rytíře ztotožňovali nikoli s Půtou, kterému bylo v době smrti více než padesát let, ale s jeho synem Jindřichem, zejména kvůli mladým rysům v obličejí a také přítomnosti sv. Rafaela, ochránce mladistvých. Dnes se odborníci shodují na tom, že postava zcela vpravo je spíše sv. Michael, vykonavatel Boží spravedlnosti, jemuž byl kostel s Půtovou hrobkou zasvěcen, a postava rytíře patří právě Půtovi, zakladateli tohoto svatostánku. Mocnář mohl být vyobrazen v „plné síle“, což mohlo symbolizovat jeho nesmrtelnost. Rovněž nebylo neobvyklé, že byli zesnulí vyobrazováni ve věku třiatřiceti let, v roce Kristovy smrti. Avšak to nejpodstatnější – tehdejší badatelé neměli k dispozici modernější metody. Infračervené snímkování z roku 2007 odhalilo, že tvář

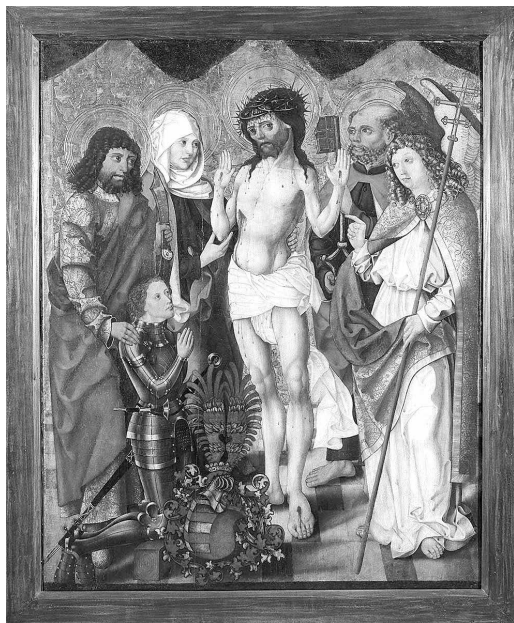

mocnáře je na původním nákresu výrazně starší. Je tedy možné, že původní kresba zachycuje Půtovu skutečnou podobu v době jeho skonu, ale nakonec byla tvář omlazena tak, jak si přáli jeho potomci, aby byl jejich otec uchován v paměti? Navíc právě synové Půty se zaručili, že po jeho smrti výstavbu kláštera s rodovou hrobkou dokončí, a mohli tam tak zakomponovat i osobnější vzkazy, zejména jeho možnou násilnou smrt...

Symbolika Krista Trpitele se vykládá jako vcítění se do jeho utrpení nebo může být v tomto tématu spojována s jinou osobou. Katolické epitafy jsou vyobrazovány jako přímlyva svatých za spásu duše zemřelého. Jsou zde ale také netypické a osobnější detaily. Stojící postavy mají například velmi citový výraz a hledí na Krista. Ten je jediným, kdo se dívá přímo na nás a má vyčítavý pohled. Sv. panna Marie jej drží velmi osobně



za bok i loket, což se dá vykládat jako gesto přímlyvy. Sv. Bartoloměj dokonce pokládá ruku na Půtovo rameno. Samotná jeho přítomnost na obraze je velmi netypická a víme, že zemřel násilnou smrtí, byl zaživa stažen z kůže. Je také možné si povšimnout, že v druhé ruce drží zakrvavený nůž... To nás může nabádat k tomu, že Půtova smrt mohla být krutá a zarmucovala (nejen) jeho blízké. Podstatným detailem může být také trnová koruna, kterou má na hlavě Bolestný Kristus. Ta je spojována s mučednickou smrtí. Při návštěvě kostela Nejsvětější trojice u hradu Rabí můžete zjistit, že právě Půtův erb je, jako jediný, rámován právě trnovou korunou. Je ale jen na vás, jak si symboliku na obraze budete vykládat vy...

Na závěr malé odlehčení – vyobrazené břevno pod klečícím rytířem (které bylo hádankou pro druhý díl) mělo zřejmě čistě praktickou funkci. Zkuste si představit, že byste v takovémto brnění, které zakrývá i chodidla, chtěli pokleknout. Nejen, že byste potřebovali asistenci, ale je možné, že bez nějakého klekátko by se vám to nepodařilo vůbec. Zajímavostí také je, že Půta není jediným rytířem, který klečí na dřevěném trámu, a od Švihova není vůbec daleko. Ale o tom až jindy... Půtovu hrobku byste již v klášterním kostele nenašli, stejně jako tento epitaf. Ale jeho originál můžete navštívit v Národním muzeu, kterému byl horažďovickým děkanstvem v 19. století darován. Pro tentokrát se s výpravou za hradbou loučíme, ale můžeme vám slíbit, že i k epitafu se ještě vrátíme. Již teď vám také můžeme prozradit, že i do třetice navštívíme Půtu Švihovského u jeho posmrtného lože a posvítíme si na další zajímavost. Těšíme se na vaši další návštěvu nejen za hradbou!

Komunitní škola Švihov: První kurz digitálních dovedností je v plném proudu

Ve čtvrtek 6. února jsme v prostorách ZŠ Švihov úspěšně zahájili kurz Digiobčan, který přinese dvacítce účastníků nejen praktické dovednosti při práci s tabletem, ale také lepší orientaci ve světě online komunikace a e-governmentu. Studenti se naučí bezpečně vyhledávat informace na internetu, komunikovat s úřady prostřednictvím Portálu občana a používat e-mail či sociální sítě. Díky tomu, že jsme pro výuku vybrali společnost Educentre, absolvují účastníci výuku zcela zdarma a zdarma navíc získají také tablety, se kterými se budou v kurzu učit a následně jim zůstanou i po skončení kurzu.

Tento kurz je prvním krokem v rozšíření vzdělávacích aktivit v našem městě. Vzhledem k rostoucímu zájmu o další možnosti vzdělávání nyní zvažujeme i kurz zaměřený na využití umělé inteligence v běžném životě pro laickou veřejnost. Pokud by vás tato oblast zajímala, neváhejte nás sledovat či kontaktovat pro více informací.

Co nás čeká dál?

Pro nadcházející měsíce připravujeme pestrou nabídku akcí:

- **Cestovatelská přednáška o Stezce Českem** (únor/březen 2025)
Přijďte se inspirovat dobrodružným vyprávěním o dálkové turistické trase s názvem Stezka Českem. Zjistíte, jaké výzvy čekají na účastníky při zdolávání tisíců kilometrů českou krajinou, co si zabalit na cestu a proč se do toho vůbec pustit. Přednášející: fotografka Markéta Zýka ze Švihova.
- **Odpoledne pro děti i rodiče s úkoly a piknikem** (duben 2025)
Plánujeme rodinnou akci plnou zábavy, úkolů a dobrodružství. Pokud bude počasí přát, na své si přijdou také rodiče, pro které chystáme piknik.
- **Questing ve Švihově** (léto 2025)
Ve spolupráci s turistickou organizací Pošumaví připravujeme questingovou hru, která provede místní i návštěvníky zajímavými zákoutími Švihova. Questing spojuje turistiku s luštěním šifer a hledáním indicií, což dává procházce nový rozměr. Tato aktivita se těší rostoucí oblíbenosti na mnoha místech ČR, nově i v Chudenicích, a byla by škoda ji nezkusit dostat i k nám.
- **Nové pohybové aktivity** (od září 2025)
Velký zájem o lekce Zumby, které probíhají každé pondělí od 18:00 v hale ZŠ Švihov, nás inspiroval k rozšíření pohybových aktivit. Od září proto zvažujeme nový kurz zaměřený na celkové posílení těla, kondici a pohybovou zdatnost. Rádi bychom zapojili i další věkové skupiny a hledáme cvičení, které by bylo přínosné pro širší veřejnost. Máte-li nápad na pohybovou aktivitu, která vám ve Švihově chybí, dejte nám vědět – společně zjistíme, co pro její realizaci můžeme udělat.
- **Akce pro děti Zpátky do školy** (srpen/září 2025)
Po loňském úspěchu akce „Zpátky do školy“, která přinesla dětem i rodičům pestrý program plný her, tvoření a soutěží, plánujeme její další ročník, který by pomohl dětem zpříjemnit návrat do školky či školních lavic.

Srdečně Vás zveme na tyto i další akce a těšíme se na setkání!

L. Hrnčířová



Stop sečení srnčat - Plzeňsko, z.s.

IČO 21192898

+420 735 359 614, +420 606 785 923

zachransrnce@email.cz

transparentní účet - 2902814977/2010 Fio banka



zachransrncat.cz

Dle odhadu ročně uhynie následkem sečení na 60 000 srnčat

Květen a červen jsou měsíce, během kterých se rodí mláďata srn. Matky srny je přes den ukryvají před predátory ve vysoké trávě. V tomto období se však porosty trav a pícnin sečou na přípravu sena a siláže. Srnčata na jakékoliv nebezpečí reaguje příkrčením k zemi. Žáci lišty srnčatům zpravidla přesekají běhy nebo je jinak zmrazí; srnčata takto umírají i několik hodin. Pokud srna své mládě nenachází, vrací se na louku i několik dní poté, píská a mládě zoufale hledá. Pomozte ochránit (nejen) srnčí mláďata, která jsou ohrožena našimi necitlivými zásahy do přírody.

Chcete pomoci? Staňte se dobrovolníkem!

V našich řadách uvítáme nové nadšence. Práce dobrovolníků je pro naši činnost klíčová, bez nich by to zkrátka nešlo. Všichni pracujeme ve svém volném čase bez nároku na honorář. Děláme však něco, co má skutečný smysl, snažíme se totiž pomáhat přírodě, která je domovem nás všech.

Jak se můžete zapojit?

monitoring ploch určených k sečení za pomoci dronu s termokamerou (pilotování dronu)

aktivní práce v terénu

osvěta a propagace

Podpořit nás můžete i finančně

Peníze budou použity na nákup vysílaček, náhradních baterií do dronů, dobíjecích stanic do terénu, pomůcek potřebných k ochraně zvěře při seči, dále k podpoře dobrovolníků (úhrada PHM), popřípadě k nákupu nového dronu.

transparentní účet - 2902814977/2010 Fio banka

V případě příspěví finančních prostředků na tento účet je zveřejněno jméno dárcе a částka, kterou přispěl.



foto: Martin Broušek



100 Kč



300 Kč



500 Kč



1000 Kč

Vyberte výši příspěvku a naskenujte QR přes aplikaci internetového bankovníctví.

Objednání předplatného:

Město Švihov, nám. Dr. E. Beneše 38, částka na rok 30,- Kč,
doručování po Švihově zdarma, zasílání elektronickou poštou zdarma,
zasílací adresy oznamovat na adresu:
mu-svihov@klatovsko.cz, nebo písemně na adresu úřadu.

Vydává: MÚ Švihov

Redakce: MÚ Švihov, nám. E. Beneše 38

Redakční rada: V. Petrus, M. Votíková, Ing. M. Boublík

Cena: 5,- Kč Pov. MK ČR E 11859

Tisk: Typos, tiskařské závody, s.r.o., Klatovy